FOOT-BALL

Program ratat

Federaţia română de football îşi aranjase pentru toamna aceasta un program internaţional de toată frumuseţea. Echipele noastre naţionale trebuiau să joace cu reprezentativele Jugoslaviei, Germaniei, Ungariei şi Cehoslovaciei.

E de datoria noastră să recunoaştem că nicicând Bucureştii n'au găzduit un program atât de bogat într'un termen atât de scurt.

Din program nu s'au consumat însă decât două acte: cu Jugoslavia am obţinut un oarecare draw la Belgrad, iar cu germanii am reuşit o înfrângere onorabilă numai dacă ţinem seama de peripeţiile matchului. Rezultatele acestea nerecomandabile au fost atenuate în oarecare măsură de jocul bun, cu rezultate pozitive, făcut de naţionala secundă împotriva semenelor sale din Jugoslavia şi Bulgaria.

Iar celelalte două întâlniri — cu Ungaria şi cu Cehoslovacia, ambele în dubletă — au fost contramandate, definitiv după cât se vede, din cauza evenimentelor neprevăzute.

Desigur, amputarea programului internaţional dela Bucureşti poate fi motiv de supărare atât pentru spectatori, cari pierd astfel ocazii rare de football frumos, cât şi pentru federaţia de resort, păgubită într'un buget care şi altmintrelea se prezenta cu destule puncte nerezolvate.

S'ar mai putea găsi aici şi motive de ofensare. Dar e bine să închidem grabnic acest capitol.

Să vedem însă dacă pentru renumele pur sportiv al footballului românesc contramandarea matchurilor cu Ungaria şi cu Cehoslovacia prezintă vreun prejudiciu.

Să pornim metodic.

In cele patru matchuri internaţionale susţinute acasă sau în deplasare de cele două echipe naţionale, indiferent dacă am avut victorie, match nul sau înfrângere, s'au putut constata unele lipsuri.

In special liniile de mijlocaşi au dat foarte puţină satisfacţie. Şi, ce e mai trist, nici matchurile de campionat n'au putut sugera soluţii mai fericite. Se pare că suntem într'o gravă criză de mijlocaşi deoarece: 1) cei mai buni au îmbătrânit sau nu se bucură de încrederea selecţioneurilor, 2) speranţele sunt rănite din cauza jocurilor dure din campionat, 3) cei valizi au un standard modest.

O altă lacună a echipei naţionale este în postul de centru înnaintaş. La toate matchurile am jucat numai cu improvizaţii şi n'am fi avut alte soluţii nici pentru întâlnirile care nu se vor mai ţine.

In felul acesta am fi mers la încă două înfrângeri de care footballul nostru n'ar mai fi avut nevoe în nici un caz.

Intemeindu-ne pe cele de mai sus, credem că ratarea restului de program internaţional este binevenită.

Dar retragerea din luptă nu este o soluţie. Până la primăvară, când vom avea din nou ocazia să ne măsurăm forţele cu străinii, F.R.F.A. are datoria să-şi complecteze cadrele aşa cum va crede de cuviinţă.

Soluţii sunt. In primul rând selecţioneurii trebue să-şi lărgească terenul de observaţie scoborând la Divizia B, ba chiar la categoriile de mai jos.

Cum spuneam şi altă dată, să se înfiinţeze o şcoală naţională de antrenament în sezonul mort pentru jucătorii selecţionabili şi să se găsească o formulă de joc care să suplinească eventualele lipsuri ale echipei. (Vom arăta altădată cum trebue să joace o echipă cu două compartimente excelente, dar cu cel intermediar mai modest).

In orice caz, oficialitatea noastră sportivă trebue să se mişte mai mult decât în trecut, fiindcă nu mai avem nici un motiv să lăsăm totul pe seama norocului.

Virgil Popescu

Gloria (Buc.) se va deplasa în contul F. R. F. A.-ului la Craiova

Un strălucit exemplu de ajutorare a grupărilor mici dat de Comisia Cupei României

Una din cele mai vechi grupări bucureştene, harnica grupare a fraţilor Niţu şi anume Gloria, va trebui să joace la Craiova în etapa III-a a Cupei României.

Sorţii au decis aşa şi ei nu vor să ştie că Gloria trăeşte de azi pe mâine, ca orice grupare nevoiaşe care-şi reduce tot bugetul la entuziasmul şi dragostea de club a conducătorilor şi jucătorilor săi.

Ori cu acestea nu poate face deplasarea la Craiova şi bani, Gloria, n'are.

Deci, ar fi însemnat ca bucureştenii să forfaiteze.

Dar Comisia Cupei României n'a fost de aceiaşi părere. D-nii Popa, Nemoianu şi Stroescu au decis ca din fondul Cupei să se acorde Gloriei banii necesari deplasării.

Iată o pildă mare de cum înţelege Comisia Cupei României să vie în ajutorul grupărilor mici şi nevoiaşe.

Subliniem gestul cu adâncă satisfacţie.

Nici o grije!

Piola e în formă

Silvio Piola, centrul înaintaş al echipei Europei în matchul de la 26 Octombrie, este la dispoziţia comisiei de selecţie.

Rănit acum două săptămâni, el şi-a făcut reintrarea şi a jucat foarte bine.

Dar cu o floare nu se face primăvară

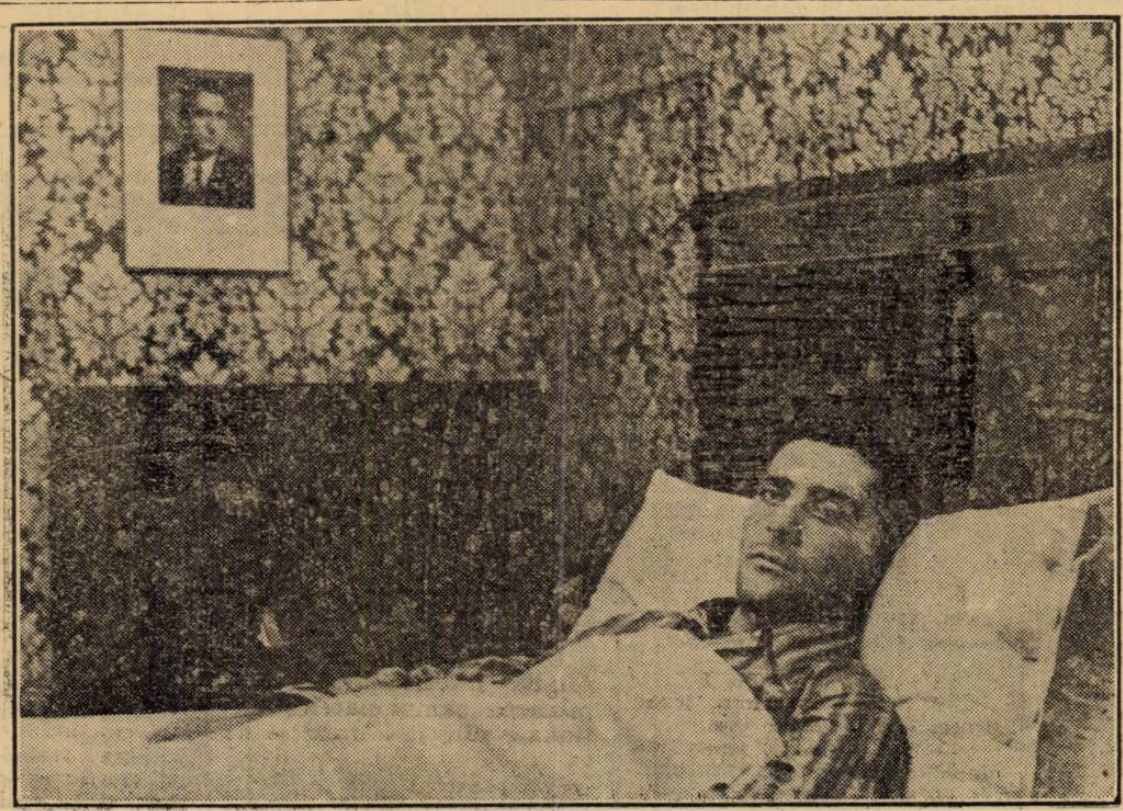

Meazza aşteaptă să fie operat, şi e foarte necăjit că nu poate juca din nou la Londra

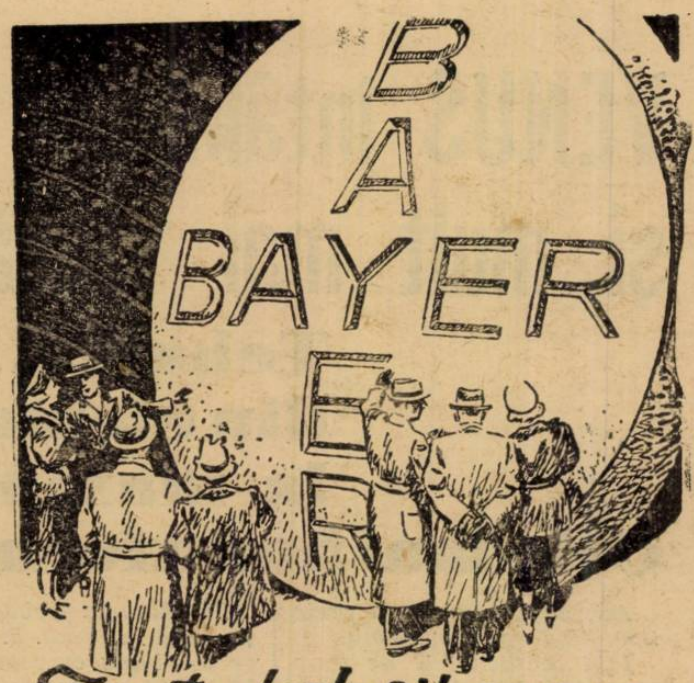

Foarte deslușit se vede

Crucea Bayer întipărită pe fiecare tabletă Aspirin. Fără acest semn nu există Aspirin.

ASPIRIN

VERITABIL NUMAI CU CRUCEA »Bayer«

V'ar interesa amănunte asupra jucătorilor din echipa Europei?

Le găsiţi mai jos

In condiţii vitrege, trebue să recunoaştem, comisia de selecţie pentru matchul cu Anglia a alcătuit cunoscutul lot de jucători.

Lista jucătorilor o ştiţi! Iată acum şi amănunte — sportive şi particulare — asupra „lor".

PORTAR

OLIVIERI ALDO (Italia), 28 ani, portar la F. C. Torino, dela începutul acestui campionat.

Inainte a jucat la Lucchese. E de opt ani internaţional şi a apărat în poarta Europei Centrale, în matchul celor două Europe, în Iunie 1937, la Amsterdam.

FUNDAŞI

MINELLI SEVERINO (Elveţia), 29 de ani, fundaş dreapta. Joacă la Grashoppers-Zürich, din 1932, din 1930 a jucat în toate matchurile internaţionale ale Elveţiei şi a fost selecţionat până acum de 63 ori.

RAVA PIETRO (Italia), 22 ani, fundaş stânga. Joacă de mult la Juventus din Torino.

E de 13 ori internaţional şi a jucat în echipa Europei Centrale, la Amsterdam.

DANCIK (Cehoslovacia), fundaş stânga, 28 ani. Joacă la Slavia şi e de 20 de ori internaţional.

MIJLOCAŞI

KUPFER ANDREAS (Germania), 24 ani, joacă half dreapta la F. C. Schweinfurth. E de 12 ori internaţional.

KITZINGER ALBIN (Germania), 26 ani, mijlocaş stânga tot la F. C. Schweinfurth.

A jucat în echipa Europei de Vest, în matchul dela Amsterdam. E de 24 ori internaţional şi a debutat contra României.

KOPECKY (Cehoslovacia), 26 ani, joacă mijlocaş stânga la Slavia. E de 25 ori internaţional.

NOZIR (Cehoslovacia), 21 ani, joacă mijlocaş centru la Slavia. E de 4 ori internaţional.

ANDREOLO MICHELE (Italia), 26 ani, mijlocaş centru la Bologna. A jucat în 1937, în echipa Europei Centrale.

In Iunie trecut F. C. Milano a oferit 3.200.000 lei pentru achiziţionarea lui.

E de 13 ori internaţional.

INAINTAŞI

ASTON ALFRED (Franţa), 26 ani, joacă extrem dreapta la R. C. Paris. A jucat până în toamna aceasta la Red Star.

E de remarcat că Aston e de origină engleză.

BRAINE RAYMOND (Belgia), 31 ani, joacă interstânga în echipa naţională belgiană şi centru înaintaş la Beerschoot.

A jucat patru ani la Sparta din Praga şi e de 47 ori internaţional.

SAROSI GEORGE (Ungaria), 27 ani. Centru înaintaş sau mijlocaş la Ferencvaros.

A jucat interdreapta în echipa Europei Centrale, în matchul dela Anvers şi e de 43 ori internaţional.

ZSENGELLER IULIU (Ungaria), 23 ani.

Interstânga la Ujpest. E de 13 ori internaţional şi a fost unul din goalgetterii cupei mondiale.

PIOLA SIVIO (Italia), 25 ani. Centru înaintaş la Lazio (Roma). E de 16 ori internaţional şi a debutat la Pro Vercelli.

BRUSTAD ARNO (Norvegia), 24 ani. Joacă extrem stânga la F. C. Frederikstad.

A făcut mare impresie în Cupa Mondială. E de 12 ori internaţional.

Tariful de publicitate al ziarului UNIVERSUL

(CATEGORIA IV)

LINIA CORP		5
Dela 10-1000 linii Lei		9
Dela 1000 linii în sus	„	7,50
Anunţurile colectorilor de loterii	„	10
Bilanţuri, convocări, notificări etc.	„	30
Ştiri artistice, judiciare, şcolare	„	15
Informaţiuni comerciale minimum 5 linii	„	17,50
Informaţiuni financiare minimum 5 linii	„	17,50
Informaţiuni colectori de loterii	„	20